Mukařov-sko 2

III. ročník duben - květen 2008

Dvouměsíčník pro Mukařov, Srbín a Žernovku

Jarní úvodník

Tak snad máme tu letošní zimu konečně za sebou. I když byla celkem mírná, dala si nakonec chvíli na čas. Morana byla spálena na břehu Mukařovského rybníka už v polovině března a přesto i potom poletoval sníh a lehce nám pocukroval letošní časné Velikonoce.

Možná jste si už všimli, že toto číslo jsme pro Vás připravili již v 12-ti stránkovém provedení. Zabralo nám to sice trochu více času, ale článků se tentokrát sešlo opravdu hodně.

Kromě pravidelných rubrik týkajících se dění na Obecním úřadě se tentokrát dočtete také o tom, jaká byla plesová sezóna a jak se vydařil Dětský maškarní bál (letos nekuřácký). Hned několik stran je věnováno školce – její přístavbě i fungování. Nemohou chybět ani zprávy ze školy, Mateřského centra, od Sokolů a hasičů.

Poslední strana jako již tradičně obsahuje kalendář akcí na měsíce duben a květen. Nejbližší akcí je již 12. dubna mínus první ročník Mukařovského Pištěka – Divadelního festivalu, kdy se do naší mukařovské sokolovny sjedou hned 3 divadelní uskupení najednou.

Z dalších akcí jsou tu dvě hasičské soutěže – Mukařovský uzel pro malé hasiče a Žernovská osmička pro velké.

Před koncem dubna se spolu s Dnem Země můžete také těšit na velkoobjemové kontejnery. Ty jsou obcí přistavovány 2x do roka a snad alespoň trochu pomáhají tomu, že ne všechno staré harampádí končí ve škarpách a na lesních cestách. Když člověk vidí, co někteří z nás dokážou do lesa vyvézt, plakal by. Ale o tom zase

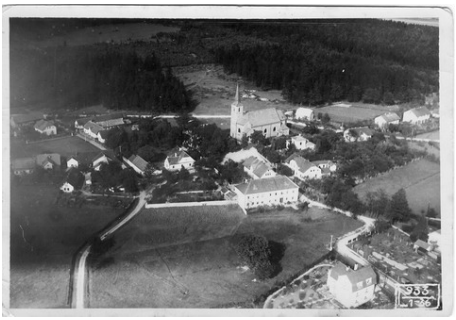

někdy jindy.

Přelom dubna a května již tradičně okupují čarodějnice, které i letos budou na vícero místech Mukařovska.

V polovině května Mateřské centrum pořádá Den pro mámu a na konci května tu bude již 32. ročník Mukařovské kecky. Věřme, že se sluníčko na nás bude při všech těch akcích usmívat alespoň tak, jako na prosluněné letecké fotografii Mukařova z roku 1936.

Hezké jaro Vám všem!

***Vítek Šoupal**, Mukařov-sko*

Více informací najdete průběžně na internetu: www.volny.cz/mukarov-sko
www.mukarov.cz

Z OBSAHU:

Str. 2 Jarní radosti a starosti starosty
Str. 3 Projekt rozšíření školky
Str. 4 Polemika – mateřská školka
Str. 6 Velikonoční jarmark na Srbíně
Mateřské centrum v akci
Str. 7 Ohlédnutí za plesovou sezónou
Dětský maškarní karneval
Str. 8 Zprávy ze školy
Str. 9 Charitní domov
Nejkrásnější zahrádka potřetí
Str. 10 Mukařovský Pištěk – divadlo
Str. 11 Mukařovská kecka a fotbal
Velkoobjemové kontejnery

Jarní radosti a starosti starosty

Rudolf Semanský, *starosta obce*

Jaro je tu – po celkem mírné zimě, kdy v podstatě vůbec nebylo třeba bojovat s přívaly sněhu a jen asi týden nás potrápilo náledí, se jaro začíná opět hlásit o slovo. Ani zpravidla nejstudenější měsíc zimy, kterým bývá únor, o sobě nedal příliš vědět a spíše překvapil nezvykle teplým až jarním počasím.

Výhodou mírného počasí bylo, že jsme ušetřili náklady za zimní údržbu komunikací, mráz se na jejich již tak dost neutěšeném stavu přeci jen tolik nepodepsal, nevýhodou však zřejmě i v dalších letech bude nedostatek vody v jarních a letních měsících.

Jak jsem se již v předchozích číslech Mukařov-ska možná zmínil, v letošním roce nás čekají další práce na přípravě projektu pro zásobování pitnou vodou a odkanalizování sídelních částí Srbín a Žernovka, rekonstrukce žernovské vodárny, dokončení dětského hřiště v Srbíně a chodníku podél ulice Choceradská – to již v jarních měsících, dále realizace dětských hřišť v Žernovce a Mukařově, rekonstrukce čistírny odpadních vod v Mukařově kvůli zvýšení její kapacity a nově jsme zadali projekt pro rozšíření mateřské školy, s jejíž nedostatečnou kapacitou se potýkáme již několik let. O tomto projektu se více dočtete na jiném místě dnešního vydání. Letos jsou také v rozpočtu vyčleněny peníze na zakoupení měřičů rychlosti, které budou osazeny na hlavních trasách ve všech částech obce. Kromě toho bude zhruba někdy v květnu probíhat rozsáhlá rekonstrukce ulice Choceradská, která bude financována z prostředků Středočeského kraje. Také na místních komunikacích dojde stejně jako v loňském roce k rozsáhlejším opravám povrchů a rovněž k opravám výtluků.

Rád bych se ještě zmínil, že obec podepsala smlouvu na **zpětný odběr elektrozařízení**, což v praxi znamená, že veškeré elektrické přístroje, které dosloužily, je možno po dohodě s obcí odevzdat v domluveném termínu a svozová firma je pak odveze k dalšímu zpracování. Důležité však je, aby domácí kutilové z těchto zařízení nevymontovávali jakékoli součástky včetně přívodních šňůr, nerozbíjeli obrazovky monitorů a nelámali plastové kryty. Pak se totiž dle definice o odpadech již nejedná o elektrozařízení, ale o nebezpečný elektroodpad a ten bude obcí svážen tak jako doposud pouze při dvakrát do roka organizovaných svozech nebezpečného odpadu. Za likvidaci elektroodpadu totiž musí obec platit nemalé peníze, na rozdíl od elektrozařízení, kdy naopak za odevzdání nějakou tu korunu dostane – např. za televizor asi 5,- Kč.

Na závěr chci zmínit jeden **nešvar**, který se v našich obcích začíná rozmáhat. Je jím **parkování na ulicích před domem, hůře pak dokonce na chodnících** - zřejmě z důvodu pohodlnosti majitelů, nebo vlastnictví více vozů, než je možné umístit na vlastní pozemek. Kromě toho, že je tím značně omezována průjezdnost ulic, obtěžováni chodci a leckdy se stane, že např. popeláři nemohou do některé ulice vůbec zajet, jedná se o porušení některých nařízení, včetně rozhodnutí Stavebního úřadu, kde se v podmínkách stavby jasně hovoří o tom, že parkování bude řešeno výhradně na pozemku stavebníka. Ovšem dost riskují i majitelé těchto vozidel – jen výjimečně lze totiž zabránit nepříjemnostem, jako je vykrádání aut, které je mnohdy dílem okamžiku, a takto odstavené vozy k němu přímo vybízejí. Navíc, při dlouhodobém stání lze uplatnit vyhlášku o záboru veřejného prostranství a toto parkování zpoplatnit. Věřím, že se majitelé těchto vozů nad celou věcí zamyslí a budou myslet nejen na sebe, ale i na ostatní obyvatele našich obcí, které jejich bezohlednost omezuje.

Přeji všem slunečné jarní měsíce a co nejméně starostí.

Anketa www.mukarov.cz

Co si myslíte o sobotním provozu pošty v Mukařově (8:00-10:00)?

Vyhovuje mi	7 %
Přivítal-a bych prodloužení do 12:00	7 %
Přivítal-a bych zavedení finančních služeb i v sobotu	20 %
Přivítal-a bych prodloužení + fin. služby	63 %
Poštu v sobotu nepotřebuji	3 %

Připravujeme projekt rozšíření mateřské školky

Jan Kašpar, *místostarosta*

Již několik let se v mateřské školce v Mukařově opakuje stejná situace: *"Ne, maminko, nezlobte se, ale kapacita školky nestačí na přijetí dalších dětí."*

Zastupitelstvo obce dostává od vedení školky každoročně zvyšující se počty neuspokojených žadatelů, ale vzhledem k předpokládané velké investici několika milionů nebylo možné projekt na rozšíření školky dosud zařadit do již tak omezeného rozpočtu obce.

Vyhlášením Regionálního operačního programu (ROP) Krajského úřadu Středočeského kraje, resp. jeho Výzvy č.12 v oblasti vzdělávání, se otvírá šance na získání potřebných prostředků. V letošním roce jsou vyhlášeny dva termíny pro předkládání projektů, první počátkem května, druhý v říjnu. Přísná a velice obšírná metodika nutí všechny potenciální žadatele, aby se maximálně věnovali dodržení všech předepsaných hledisek k posuzování projektů již od počátku, protože se očekává velký zájem o tento druh projektů z mnoha obcí a ne všechny bude možné uspokojit.

Má se navrhovat rozšíření školky o jednu třídu jako přístavba do volné louky, zahrady nebo jako nástavba nad současné přízemní křídlo? Ke konečnému rozhodnutí musel být vypracován statický posudek, který sice nedoporučil nástavbu, ale zároveň inspiroval projektanty tak, že nástavba sice bude, ale ve formě „obestavení" přízemního křídla na zapuštěných pilotech. Toto řešení ušetří nejen pozemky, ale zároveň vyřeší léta trvající problémy s izolací rovné střechy.

Projekt nástavby navrhuje sedlovou střechu, jejíž tvar by se později měl objevit i na původní budově, kde je problém s izolací stejný.Věřme, že takto pojatý projekt neskončí jen zavázaný v mašličkách po neúspěšné „maturitě" hodnotící komise, ale svojí realizací umožní předškolní výchovu dalších občánků.

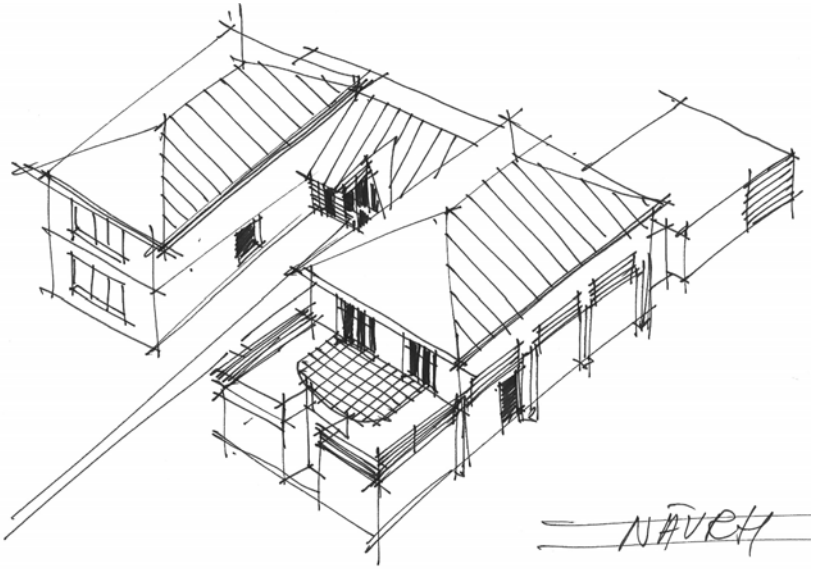

Mukařov-sko Dvouměsíčník 2/2008, ročník III., vychází 28.3.2008 Uzávěrka 3. čísla 22.5.2008
Redakce: Šoupalovi, Obecní 328, 251 62 - Mukařov **Eml:** mukarov-sko@volny.cz
Tel: +420 603 400 525 **IČO:** 270 27 708 **Internet:** www.volny.cz/mukarov-sko
Vydavatel: Mukařov-sko, občanské sdružení pro Mukařov, Srbín a Žernovku **Povolení :** MK ČR E 16658

Polemika - Mukařovská školka

Jak jste si již možná přečetli na straně 3, připravuje se rozšíření mateřské školky v Mukařově o další třídu. Na této stránce Vám v rubrice Polemika přinášíme další pohledy na fungování školky, které odstartovalo několik příspěvků na diskusním fóru obce (www.mukarov.cz).

Věřme, že výměna názorů (byť občas anonymních, přesto relativně korektních), pomůže v navázání komunikace mezi školkou a jejím okolím, jak to zmiňuje paní ředitelka v příspěvku níže.

- -

Internet: **MŠ Mukařov** - 18. 2. 2008 (15:50)

Dne 18.2. 2008 jsme se sešly s maminkami dětí z MŠ a hovořily jsme o spolupráci rodičů s MŠ. Pedagogické pracovnice vyslechly připomínky maminek, které se týkaly chodu MŠ. Společně jsme se dohodly na řešení všech problémů, které budeme postupně řešit na společných schůzkách, akcích. Přejeme si, aby došlo k oboustranné spokojenosti. Důraz bude kladen na spolupráci rodič-učitel-dítě-OÚ. V měsíci březnu se bude konat třídní schůzka se všemi rodiči a budeme se zabývat jejich nápady a dalšími příspěvky k provozu MŠ. Bude vytvořena skupina rodičů, která bude jednat se zástupci MŠ. S pozdravem ředitelka MŠ

Internet: **rodiče z MŠ** - 4. 2. 2008 (22:53)

Vážený pane starosto, díky moc za Váš vstřícný postoj k našim připomínkám k fungování mateřské školy. Společně s dalšími rodiči dětí z MŠ podněty shromáždíme a sdělíme Vám je na úřadě. Těšíme se na zlepšení stavu. Děkujeme za respektování naší (prozatímní) anonymity.

Poděkování hasičům

V pátek 15.2.2008 jsme navštívili naše hasiče v Mukařově. Ukázali nám vše, co potřebují ke své práci. Vybavení hasičské zbrojnice se dětem moc líbilo, ale nejvíce je zaujala hasičská vozidla a jejich vybavení.

V klubovně, kde jsme všichni dostali na zahřátí "HASIČSKÝ ČAJ", si hasiči vyzkoušeli děti ze znalosti důležitých čísel.

Chtěli bychom jim ještě jednou poděkovat, těšíme se na další spolupráci a kreslíme obrázky do výtvarné soutěže, které se rádi zúčastníme.

Děkujeme Vám - ***děti a kolektiv z MŠ***

Mukařovští hasiči a mateřská školka

Michal Pokorný, *SDH Mukařov*

Dne 15. února 2008 jsme přivítali v naší mukařovské hasičské zbrojnici děti z mateřské školky.

Děti měly možnost prohlédnout si techniku a vybavení, které používáme při zásazích a výcviku. Připravili jsme pro ně program s ukázkami.

Jelikož bylo venku mrazivé počasí, pozvali jsme děti na závěr návštěvy do klubovny, aby se ohřály. Zde jsme u teplého čaje popovídali o tom, co všechno hasiči dělají a co ke své práci potřebují. Vyzkoušeli jsme děti ze znalosti důležitých telefonních čísel a vysvětlili jim, jak se chovat v případě požáru. Děti byly také seznámeny s náplní práce mladých hasičů.

Paní učitelky dostaly podklady pro celostátní výtvarnou soutěž Požární ochrana očima dětí, do které se mohou děti dobrovolně zapojit. Na památku jsme předali všem kartičky s hasičským domem a informací o možnosti zapojit se do kroužku mladých hasičů.

Pozvání do kroužku mladých hasičů

Vážení rodiče,

rádi bychom v letošním roce zahájili činnost **„Přípravky mladých hasičů“** (dětí předškolního věku). Možnost zapojit se do kroužku mají také starší děti a dorost.

Kroužek se schází pravidelně každou **sobotu od 14:00** v požárním domě.

V případě dotazů nebo zájmu kontaktujte naše vedoucí Alenu Semanskou **606 342 699**, nebo Martina Veselého **739 524 039.**

Landie

...školička v pohybu

Přemýšlíte, které mateřské školce svěřit Vaše dítě?

Chcete Vašemu dítěti kromě všeobecného rozvoje osobnosti dopřát pohybový rozvoj již v předškolním věku? Jsme soukromá mateřská škola zdravého životního stylu, zaměřená zejména na VŠEOBECNÝ ROZVOJ POHYBU a ZDRAVOU VÝŽIVU.

Přijímáme děti ve věku od 2,5 do 6 let.

Nabízíme:

- odbornou péči, prostřednictvím zkušených pedagogů a instruktorů
- celoroční provoz včetně prázdnin, Po - Pá, 7:30 - 17:30
- anglický jazyk hrou vedený rodilým mluvčím
- výtvarnou, dramatickou a hudební výchovu (hra na flétnu)
- všeobecnou pohybovou průpravu k letním a zimním sportům
- bohatý program, výlety (celoroční vstupné do Zoo)
- zdravé, vyvážené stravování z vlastní kuchyně
- pravidelný pitný režim
- individuální přístup

Přijďte se k nám podívat, přijímáme děti v průběhu celého roku

www.landie.cz | tel.: 602 259 004 | Orlická 2188/2, Říčany

STUDIO PRO ŽENY
WWW.STUDIOPROZENY.CZ

Magdalena Mikulandová
soukromá porodní asistentka

Naše služby

- Cvičení pro těhotné
- Příprava na porod
- Plavání
- Cvičení po porodu
- Laktační poradna
- Cvičení pro děti
- Sterilita
- Klimakterium
- Gynekologické potíže
- Kurzy snižování nadváhy
- Kondiční cvičení
- Břišní tance
- Pilates

Praha

Vodičkova 20, 110 Praha 1
tel.: +420 222 230 794, 602 471 208

Říčany

Orlická 2188, 251 01 Říčany
tel.: +420 606 740 032, 602 471 208

Karlovy Vary

Mozartova 6, 360 20 Karlovy Vary
GSM: +420 602 139 690, 602 471 208

e-mail: mmikulandova@studioprozeny.cz
www.studioprozeny.cz

Velikonoce v Srbíně začaly jarmarkem

***Lída Třeštíková**,O.S. Pro Srbín*

Obrázek jak z Ladova pohledu – sousedé na návsi, kolem pobíhající děti, ovečky okolo vítězného beránka… Tak vypadala Květná neděle v Srbíně. Tedy přesněji 16. března odpoledne.

Občanské sdružení Pro Srbín uspořádalo další ze sousedských setkání občanů a přátel Srbína. Pod velkým stanem bylo pro děti připraveno velikonoční vyrábění – zdobení březových větviček, malování kraslic, výroba kuřátek a zápichů do osení, výroba stojánků na vajíčka, a zlatý hřeb – pletení pomlázek. Výroby se překvapivě zúčastnili nejen děti, ale atmosféra strhla i přítomné dospěláky. Zvláště pánové se připravovali na nadcházející koledování s pomlázkou. A kdo byl unaven, nebo se přišel prostě jen tak podívat, mohl se občerstvit v improvizovaném stánku s tradičními velikonočními pochoutkami – nádivkou, beránky, mazanci a vaječnými jednohubkami.

Setkání však, kromě navázání nových kontaktů a dobrých vztahů srbíňanů, přineslo sousedům i informace. Jeden informační panel byl věnován nově budovanému dětskému hřišti v Srbíně, druhý se zabýval připomenutí Velikonoc jako křesťanské slavnosti.

Těší nás, že Srbín žije, že jste přišli a pobavili se. Děkujeme všem, kteří přispěli svým umem, časem a pomocí, všichni dobrovolníci byli opravdu skvělí. Těšíme se na další akce s vámi – o.s. Pro Srbín.

Mateřské centrum v akci

***Katka Čadilová,** Mateřské centrum*

Aktivity MCM se utěšeně rozrůstají, a to především díky zájmu rodičů z Mukařovska a okolí. Pravidelný program nabízíme již třikrát v týdnu, mimořádné akce se snažíme realizovat jednou měsíčně.

V současné době připravujeme:

- účast při organizování **Dne Země** (26.4.)
- **Den pro mámu** (18. 5.)
- **kurzy angličtiny** pro rodiče

Morana

Velmi nás potěšila účast na Vynášení Morany o Smrtné neděli (9. 3.). Sešli jsme se u družiny v Příčné ulici a průvodem se vydali k požární nádrži. Zde po krátkém vysvětlení pro děti byla Morana odstrojena a vhozena do ohně, který nám pomáhali hlídat mukařovští hasiči. Na 30 dětí se pak zapojilo do různých her nebo si nad ohněm opékalo vuřty. Zaprášilo se i po 120 doma pečených buchtách.

Zapojte se při Dni Země

Těšíme se, že se v podobně hojném počtu sejdeme i na Dni Země, kdy bychom rádi uklidili prostor v okolí požární nádrže, kde by měla brzy vzniknout naučná stezka, a doufáme, že zvládneme i vysadit dvě nové lípy u Sokolovny. Sraz je v **sobotu 26. dubna v 10 hodin** na hrázi rybníka v Mukařově, další informace budou zveřejněny na webových stránkách obce a MCM (www.mcmukarovsko.estranky.cz). Srdečně zveme nejen maminky, ale také tatínky a starší sourozence!

Ohlédnutí za plesovou sezónou

***Alena Semanská**, SDH Mukařov, Mukařov-sko, OÚ*

Jako každý rok v únoru začala v mukařovské sokolovně plesová sezóna. Dne 9. února se konal první z tradičních plesů – **Ples sportovců**. Účast byla hojná, tombola i nabídka občerstvení bohatá a návštěvníci se tak rozcházeli až v časných ranních hodinách.

Dalším z plesů byl již **4. školní ples** ZŠ Mukařov který se konal 22. února.

A plesovou sezónu pro letošní rok uzavíral 15. března **Hasičský bál**, který pokaždé vede pomyslné žebříčky návštěvnosti. Bylo opět plno a organizátoři i hosté mohli být spokojeni nejen s bohatou tombolou, ale i s příjemnou atmosférou a kvalitní hudbou.

Letošní Hasičský bál byl oživen několika atraktivními zpestřeními programu. Jedním z nich bylo předtaneční vystoupení a největším překvapením pro účastníky plesu byla obrovská bílo-červená řiditelná vzducholoď s nápisem SDH Mukařov, která po celou dobu konání plesu poletovala nad stoly i hlavami tančících návštěvníků.

Takže – jako vždy - těšíme se opět příští rok…

Dětský maškarní karneval

***Alena Semanská**, SDH Mukařov*

Sbor dobrovolných hasičů Mukařov pořádal 22. března v mukařovské sokolovně dětský maškarní bál.

Byli jsme příjemně překvapeni tím, kolik dětí v doprovodu rodičů na tuto akci zavítalo. Masek bylo přihlášeno okolo 80-ti a byly zde zastoupeny děti všech věkových kategorií, od malých miminek přes batolata až po školáky.

Velikonočně vyzdobená sokolovna se rozezněla dětskými písničkami a taneční rej střídalo vystoupení kouzelníka a dětské soutěže. Mezi dětmi se pohyboval náš kolega v masce roztomilého oslíka, ze kterého byly děti nadšeny, a rozdával sladkosti. Nad hlavami hostů poletovala řiditelná vzducholoď, kterou jsme mohli spatřit již na Hasičském bále. V předsálí byla připravena bohatá tombola, ke které děti dostávaly koblížky a sladkosti od sponzorských firem. Byla zde i možnost výběru z pestré nabídky zákusků a chlebíčků a jiného občerstvení.

O volbu nejkrásnějších masek se postarali sami hosté pomocí volebních lístků, které byly rozdávány při příchodu. Srdce všech si získala rozkošná malinká Červená karkulka (Nikolka Dušková – na obrázku s oslíkem), která obdržela nejvíce hlasů a vyhrála tak soutěž o nejhezčí masku. Doufáme, že všichni návštěvníci byli spokojeni a v příštím roce si účast na této akci zopakují.

Hasiči děkují za podporu

***Michal Pokorný**, velitel SDH Mukařov*

Sbor dobrovolných hasičů Mukařov děkuje všem podnikatelům, kteří reagovali na žádost o podporu činnosti hasičů v Mukařově a poskytli nám finanční příspěvek. Text dopisu a seznam osob, kteří poskytli finanční prostředky naleznete na www.sdh-mukarov.wz.cz

Zprávy ze základní školy

Volby do školské rady

***Alena Semanská**, školská komise*

Jen zhruba rok a půl po volbách Školské rady bylo volbu nutno opakovat, neboť jedním ze zastupitelů nového zastupitelstva obce byla regulérnost této volby zpochybněna.

Před samotnou nově připravenou volbou byli všichni zákonní zástupci osloveni formou letáčků a na základě odevzdaných lístků bylo nominováno 6 kandidátů. Volby do Školské rady za zákonné zástupce žáků pak proběhly dne 10.3.2008.

Přestože byli osloveni zákonní zástupci všech 320 žáků ZŠ Mukařov, k volbám se dostavilo pouze 11 voličů. Za pedagogy se zúčastnilo 18 volitelů.

Výsledky voleb:

- za Obecní úřad Mukařov byli zvoleni pan **Zdeněk Beck** a paní **Alena Semanská**,
- za pedagogy **Mgr. Radek Chvojka** a **Mgr. Jitka Zemanová**,
- za zákonné zástupce žáků **Mgr. Lada Váňová** a paní **Daniela Kocková**.

Lyžařský výcvik na Portáši

***Jitka Zemanová**, ZŠ Mukařov*

Letošní lyžařský kurz jsme uspořádali opět v hotelu Portáš, neboť jsme si toto místo oblíbili již v loňském roce. Počasí bylo příznivé. Výcvik žáků probíhal na přilehlém svahu ve čtyřech družstvech.

Ve středu odpoledne jsme navštívili lyžařský areál Kohútka. Tento den se v našem hotelu Portáš natáčel film o horských chatách s Vladimírem Čechem. Při této příležitosti si nás ČT 1 natočila a možná budeme i v televizi.

Na závěr kurzu proběhly závody ve slalomu a sjezdu. Závodů se zúčastnila všechna družstva. Výsledky:

- **SJEZD – dívky** 1. Slezáková Adéla 2. Králíková Michaela 3. Kodejšová Jana
- **SJEZD – chlapci** 1. Hořický Aleš 2. Sus Jakub 3. Pavelka Jaroslav
- **SLALOM – dívky** 1. Králíková Michaela 2. Slezáková Adéla 3. Budská Veronika
- **SLALOM - chlapci** 1. Hořický Aleš 2. Sus Jakub 3. Červinka Petr

Již se těšíme na další úspěšný lyžařský výcvikový kurz!

Poděkování sponsorům plesu

***Jana Novotná**, ředitelka ZŠ*

Základní škola Mukařov děkuje všem sponzorům i návštěvníkům 4. Školního plesu dne 22.2.2008, kteří se zasloužili o to, že škola získala přes 20.000,- Kč, které budou použity na částečné pokrytí částky potřebné k nákupu nového nábytku do učebny fyziky a chemie.

Charitní domov v Mukařově

***Alena Semanská**, CHD Mukařov*

Mukařovští starousedlíci jistě dobře znají malebnou budovu s křížem na střeše a s nádhernou zahradou okolo, kde od roku 1962 do roku 1996 sídlily sestry kongregace svaté Hedviky. Nyní se tam nachází domov pro spolupracovníky církve a seniory, kteří potřebují pomoc k běžnému životu a chtějí žít v církevním prostředí.

Posláním domova je umožnit seniorům i nadále žít plnohodnotným způsobem života, kterým doposud žili a na jaký byli zvyklí. Cílem poskytovaných sociálních služeb v charitním domově je ubytování pro 42 klientů, pomoc při uspokojování základních životních potřeb, umožnění realizace duchovních potřeb klientů a důstojné doprovázení klientů až do konce jejich života. V hlavní budově se nachází kaple, kam jsou odváženi i klienti, kteří díky svému zdravotnímu stavu nebo omezeným pohybovým možnostem nemohou navštěvovat kostel.

Základní zásadou pro poskytování služeb je křesťanský pohled na člověka, úcta k němu, vytváření domova pro seniory a podpora vztahů s okolím.

Vyhlášen 3. ročník soutěže Nejkrásnější zahrádka Mukařov-ska

***Martin Záhorský**, Mukařov-sko*

Po úspěchu předchozích let vyhlašuje občanské sdružení Mukařov-sko spolu s Obecním úřadem Mukařov již třetí ročník soutěže "O nejkrásnější zahradu Mukařov-ska". Hlavním motivem letošního ročníku je úprava před domem, kvetoucí fasáda a okna.

Letošní ročník opět podpořila hlavní cenou (šekem na nákup v hodnotě 6000 Kč) společnost **Werco** – *dovozce malé zahradní a lesní techniky se sídlem na Vojkově naproti Mototechně* a dále pak také **Vodní království** - *specializovaný maloobchod a velkoobchod zaměřený na jezírkovou problematiku, kameny a japonské lampy.*

www.werco.cz www.vodnikralovstvi.cz

N E J K R Á S N **Ě** J Š Í
Z A H R Á D K A
M u k a **ř** o v - s k a

3. ročník soutěže

Hodnotné ceny pro 3 nejlepší

Příjem přihlášek:

a) poštou: Martin Záhorský, předseda poroty, Obecní 37, 251 62 - Mukařov,
b) emailem: web@mukarov.cz,
c) osobně: Obecní úřad Mukařov

Čestný člen poroty pan Zdenek Kisembauer, vedoucího Dendrologické zahrady v Průhonicích.

Přihlášky do: **8. června 2008**

Užší finále: **9.6. – 29.6.**
(Prohlídky a hodnocení 10-ti "nej" zahrádek porotou)

Vyhlášení: **8. července**

Podmínky soutěže:

Do soutěže budou zařazeny všechny zahrady z Mukařova, Srbína a Žernovky, jejichž fotografie budou doručené do stanoveného data (na zadní stranu fotografie napište Vaše jméno, příjmení, adresu, telefon a připojte svůj podpis jako souhlas s jejich zveřejněním).

Pokud nemůžete vyfotit Vaši zahrádku sami, zavolejte nám na tel. **603 400 525** a my Vám ji vyfotíme.

Pozvánka na Divadelní festival v Mukařově

Jana Šoupalová, Mukařov-sko

12.4.2008 od 17 hodin se v mukařovské sokolovně uskuteční Mínus první ročník Mukařovského Pištěka - Divadelního festivalu. Během jediného večera budou mít diváci možnost shlédnout tři představení od různých divadelních uskupení.

Mínus první ročník Mukařovského Pištěka

Účast přislíbili:

- srbínsko-mukařovská **Antidivadelní společnost Marza** (www.sweb.cz/marza.divadlo), jejichž prosincové představení se vyznačovalo na amatérské divadlo nebývale propracovanou scénou, kostýmy i hudebním a světelným doprovodem;
- **u.s. Marvin** (usmarvin.praguesoft.cz); ani tento divadelní spolek u nás v Mukařově neuvidíme poprvé. Představili se nám v loňském roce se zpěvohrou, letos se k nám chystají s představením Zubařovo pokušení. Stojí rozhodně za zmínku, že návštěvníci Mukařovského Pištěka budou první, kdo tuto hru shlédnou poprvé od jejího ocenění na listopadové soutěžní přehlídce Kaškova Zbraslav, odkud byla doporučena do širšího výběru pro Jiráskův Hronov (což je pro amatérské herce údajně meta nejvyšší).
- **Hudební Letňanské Amatérské Divadlo HLAD** (hlad.ic.cz), které k nám přijede s představením Parybovka aneb Ryba, jak ho neznáme. Uvidíte tak trochu aprílové představení o poněkud netradiční cestě do Betléma. Původní hudba z roku 1796 doznala jen několika úprav a je doplněna scénkami podtrhujícími příběh, který Ryba ve své mši naznačil.

Velice **děkujeme panu Theodoru Pištěkovi**, s jehož laskavým svolením jsme mohli náš divadelní festival pojmenovat. Snad jednou účast na "Pištěkově Mukařovu" bude také pro ochotníky lákavou metou. Těšíme se na shledanou v hledišti. Více informací na www.volny.cz/mukarov-sko nebo na tel. 732 862 000.

Černá kronika

Milan Beneš

Nehoda na Choceradské

Na počátku března došlo k další závažné dopravní nehodě, tentokrát v Srbíně na Choceradské ulici. Řidič nejenže nebral ohledy na to, že projíždí obcí, ale ani nepřizpůsobil rychlost proměnlivému březnovému počasí.

Jak můžete vidět na obrázku auto nakonec skončilo na střeše.

Inzerce

Vladimír Cífka
přípravné práce pro stavby
-výkopové práce
-menší demolice
-zemní práce(dle možností)
-možnost odvozu Tatra 815

Doubek 67
251 01 Říčany
Praha-východ
tel./fax: 323 6 05 783
mob.: 739 0 17 087

Inzerce

Zubař v Mukařově
MUDr. Patrik Kardoheli
budova obecního úřadu/pošty
Příčná 11, Mukařov - 251 62
tel: **776 455 706**
Ordinační hodiny:
Po, Út, Čt 8 -13
Středa 12-18
Pátek x

Mukařovský fotbal na jaře

Opět Vám přinášíme výsledky mukařovského fotbalu a pozvánku na naše jarní zápasy. Kompletní výsledky najdete na Fotbal.cz: http://www.fotbal.cz/c/clubs/adr/ViewAdr.asp?detail=209034

- **Muži A** 14. (předposlední) místo okresního přeboru
- **Muži B** 1. místo ve IV. třídě
- **Žáci** 10. (předposlední) místo okresní soutěže
- **Přípravka** 11. místo (ze 14-ti) v okresní soutěži

Hřiště Mukařově duben-květen 08'

PŘÍPRAVKA domácí utkání:
sobota 5.4. (10.15) Sokol Svojetice
sobota 19.4. (10.15) FK Dobřejovice
sobota 3.5. (10.15) Slavoj V.Popovice
sobota 17.5. (10.15) Sokol Babice

ŽÁCI domácí utkání:
neděle 20.4. (10.15) Sokol Hrusice
neděle 4.5. (10.15) FK Dobřejovice B
neděle 18.5. (10.15) Sokol Ondřejov
neděle 1.6. (10.15) FK Kunice

MUŽI "B" domácí utkání:
sobota 19.4. (14.00) Sokol Senohraby B
sobota 3.5. (14.00) TJ Stř. Skalice B
sobota 17.5. (14.00) Sokol Čestlice
sobota 31.5. (14.00) FK Mirošovice B

MUŽI "A" domácí utkání:
sobota 5.4. (16.30) Slavoj St. Boleslav B
sobota 19.4. (17.00) FK Říčany A
sobota 3.5. (17.00) TJ Vyšehořovice A
sobota 24.5. (17.00) TJ Kostelec/Č.L. A

Zveme všechny příznivce na naše hřiště.

Zdeněk Týce,
starosta TJ Sokol Mukařov

Vyražte na Mukařovskou kecku

Dne **31.května 2008** se uskuteční již 32. ročník tradičního dálkového pochodu "Mukařovská kecka" na trasách v délce **7, 15 a 25 km**. Na pochod, který pořádá TJ Sokol Mukařov, můžete vyrazit na všech trasách od **7 do 10 hodin**. Start a cíl je jako vždy u **mukařovské sokolovny**. Zveme všechny k maximální možné účasti a věříme, že nám počasí bude přát. *(tyz)*

Velkoobjemové kontejnery v dubnu

V letošním roce, stejně jako v předchozích letech, bude Obecním úřadem opět organizován svoz **velkoobjemového odpadu**. V této souvislosti budou v našich obcích na tradičních místech přistaveny velkoobjemové kontejnery, do kterých je možné tento odpad odložit. V jarním kole se termín svozu záměrně kryje s datem **Dne země**, během něhož budou sdružení Mukařov-sko a Pro Srbín organizovat jarní úklid obce. Poznamenejte si tedy do kalendáře datum **26. dubna** a přispějte i Vy přiložením ruky k dílu pro zlepšení vzhledu místa, kde žijeme. Děkujeme! *(rud)*

Inzerce

ZAHRADNICKÉ PRÁCE - údržba zeleně

- kácení a prořezy rizikových stromů prováděné i horolezeckou technikou
- likvidace pařezů frézováním
- štěpkování větví
- zakládání trávníků a pokládka travních koberců
- sekání a provzdušňování travnatých ploch
- stříhání živých plotů
- úprava dlouhodobě neudržovaných pozemků
- sběr a úklid listí, odvoz a likvidace odpadů
- automatické závlahové systémy
- návrhy, realizace a celoroční údržba zahrad

Eduard Pacák mobil: 605 789 346

Kalendář Mukařov-ska

Duben

12. Mukařovský Pištěk - *Mínus první ročník divadelního festivalu (viz str. 10)*

13. Mukařovský uzel - *soutěž mladých hasičů ve vázání uzlů (Sokolovna)*

19. Žernovská Osmička - *1. ročník soutěže v klasickém požárním útoku*

26. Den Země - *pořádají o.s. Mukařov-sko a Pro Srbín (viz str. 6)*
Velkoobjemové kontejnery *(viz str. 11)*
Antidivadelní společnost MARZA
Montgomery (Žernovka)

30. Čarodějnice Mukařov
16:00 průvod masek od hasičárny
18:00 májka + oheň + hudba - Sokolovna
Čarodějnice Žernovka – *Louka u Uzlů*
Čarodějnice Srbín

Květen

1. 5 let webových stránek obce www.mukarov.cz

5. Country bál - Besoni - *Montgomery Žernovka*

13. Turnaj v šipkách - *Montgomery*

17. I. dětský sportovní den - *Žernovka*

18. Den pro mámu - *Mateřské centrum*

29. Školní akademie - *sokolovna*

30. Den dětí ve škole

31. Turistický pochod "Mukařovská kecka" *(viz str. 11)*

Červen

1. Dětský den *v Mukařově u sokolovny*

Změna akcí vyhrazena!

Mateřské centrum Mukařov-sko

Pravidelný program (třikrát týdně od 15 do 17:00)
* **úterky s pohybem** (sokolovna)
* **středy s batolaty** (družina)
* **čtvrtky s fantazií** (družina)

Budova družiny ZŠ je v Příčné 61 (naproti kadeřnictví).
Jana, Katka, Alice a Petra *- 732 862 000*

Farní mateřský klub

Se schází každý **čtvrtek od 9.30 v Charitním domě**. Sebou vemte dobrou náladu a děti (0-3 roky), pokud možno přezutí. Čeká Vás "desetiminutovka" - krátké povídání s páterem Bělíkem a dál pak říkadla a pohybové hříčky pro děti… Budeme se na Vás těšit.
Kačka Šavrdová *- 608 168 887*

Inzerce

Generali Pojišťovna a.s.

Obec Mukařov je pojištena u Generali, proto se i její obyvatelé mohou **kvalitně pojistit s 20% slevou**.

Sleva platí na:
- pojištění domácnosti
- pojištění bydlení
- pojištění podnikání

Kontakt:
Generali Pojišťovna, a.s.
agenturní kancelář Stanislav Ungr
Olivova 181/6, 251 01 Říčany
tel./fax: 323 661 111
mobil: 603 474 747
724 101 077
e-mail: stanislav_ungr@generali.cz

otevírací doba:

po		14.00 – 18.00
út	9.00 – 12.00	13.00 – 18.00
čt		14.00 – 18.00
so	9.00 – 12.00	

GENERALI
Pod křídly lva.