Vážení čtenáři,

úvodní fotka letošního prvního čísla i počasí za okny dokazují, že se k nám po několika letech vrátila krásná Ladovská zima, se zasněženou krajinou, denními teplotami hluboko pod nulou a bruslením na zamrzlých rybnících. Sice asi největší radost budou mít z tohoto stavu dodavatelé energií, ale takováto zima má prostě svoje kouzlo. Dovolím si v této souvislosti upozornit na událost Ladovské vepřové hody, kterou pořádá naše partnerská organizace Ladův kraj v rámci Ladovské zimy dne 25. února v areálu pivovaru velké Popovice.

Současné číslo Mukařov-ska se bude věnovat především ohlédnutí za rokem 2016, za akcemi, které se konaly v závěru roku a které pořádala místní sdružení pro malé i velké obyvatele našich obcí.

Samozřejmě, že akcí se konalo mnohem více, než se nám na stránky časopisu vejde, patří mezi ně například i výroční schůze sborů dobrovolných hasičů Mukařov a Žernovka, které jsou důležité i proto, že je na nich schvalován plán práce na další rok, zahrnující mimojiné právě i akce pro veřejnost, jako jsou plesy, čarodějnice, dětské dny atd. A že se tak děje, za to si oba hasičské sbory zaslouží poděkování.

Velmi mne potěšilo, že se po nějaké době do naší obce vrací i maškarní dětský karneval, takže za obec jsme tuto akci samozřejmě podpořili. Karneval se bude konat, jako již tradičně, v tělocvičně TJ Sokol Mukařov začátkem března. Pozvánku na tento karneval najdete na zadní stránce dnešního vydání, prozradit snad mohu, že pro děti budou připraveny soutěže, kolo štěstí, které je 100% výherní, malování na obličej od profesionální malířky a kdyby se snad ti úplně nejmenší nudili, bude pro ně připraven herní koutek plný kuliček a hraček. Věřím, že akce se dětem i rodičům bude líbit a stane se zavedenou akcí v plesové sezoně.

Začátek nového roku pro naši obec je ve znamení několika dobrých zpráv - ceny svozu komunálního odpadu zůstaly na stejné úrovni jako v roce 2016, schválený rozpočet obce počítá s navýšením investic do oprav komunikací a rozšíření sítě chodníků, podařilo se schválit nový územní plán a získali jsme potřebný počet dokladů pro přiznání dotace na dokončení vodovodu. Snad alespoň některé z těch zpráv jsou dobrými zprávami i pro Vás.

Přeji Vám, vážení spoluobčané, aby i pro Vás rok 2017 byl dobrý, šťastný a spokojený.

Rudolf Semanský, předseda Mukařov-sko z.s.

Z obsahu čísla:

str. 2	..a to jsem Vám ještě chtěl říci..
str. 3	Kanalizace v obci
str. 4	Mukařovský lampioňák
str. 5	Novinky z Mukařovské školky
str. 6	Reportáže z předvánočních akcí
str. 7	Ohlédnutí za rokem 2016
str. 8	Inzerce - pozvánka na karneval

..i v roce 2017 nás čeká plno práce při rozvoji naší obce...

Rudolf Semanský, starosta obce, z.s. Mukařov-sko

Další rok je za námi a jsem rád, že to byl rok úspěšný nejen co se týče staveb, jež se podařilo zahájit a nebo dokončit, ale také - a to je důležité, že byl úspěšný i z hlediska získávání dotačních prostředků, díky kterým budeme moci realizovat projekty, na které by obecní rozpočet nemohl stačit.

Rozhodně tím nechci říci, že by na tom obecní finance byly špatně - naopak, díky navýšení státního příspěvku z daní, ke kterému došlo před pár lety a také rozumnému hospodaření mohly být při sestavování rozpočtu na letošní rok do projektů zahrnuty akce, na které se v minulých letech nedostávalo, a nebo dostávalo jen v omezené míře. A i když se říká, že opakování je matkou moudrosti, nechci je zde opět vyjmenovávat. Napsáno o nich bylo a jistě ještě bude mnoho, nejen na stránkách tohoto zpravodaje. Navíc, nedávno jsem se zmínil v tom smyslu, že nikdy nic by člověk neměl míti za definitivní - a tak je to i s dotacemi. Dokud nemáme i ten úplně poslední podpis, dokud není vybrána firma, která stavbu bude provádět, dokud není akce vyhodnocena jako úspěšná, vždy se něco může zvrtnout, zkomplikovat..

Jak již jsem zmínil, mimo velkých vodohospodářských staveb, jejichž stavba bude letos zahájena, chceme v letošním roce investovat také do dopravně bezpečnostních opatření v obci. Rekonstruovány nebo nově zbudovány by měly být chodníky v místech, kde po tom lidé nejvíce volají, stejně jako veřejné osvětlení, které stále v některých místech chybí.

Pro vyšší bezpečnost budou nově nasvíceny vybrané přechody v obci, a například v Srbíně na ulici Choceradská, kde dlouhodobě registrujeme nedodržování rychlosti bude z Fondu dopravní infrastruktury umístěn radar, který mimo rychlosti zobrazuje SPZ vozidel a data bude v reálném čase zasílat na Krajský odbor dopravy a Polici ČR.

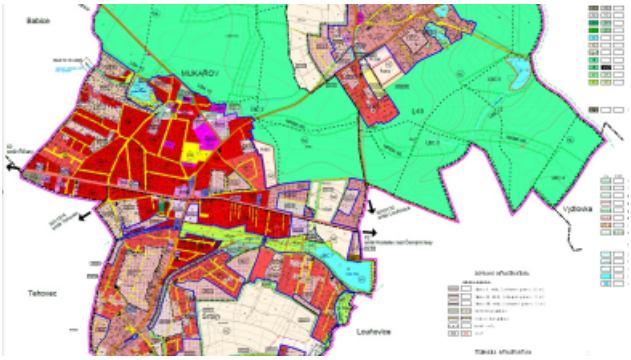

Za podstatnou informaci, z hlediska rozvoje obce považuji to, že na lednovém zasedání zastupitelstva byl schválen územní plán obce, dokument, který nejen upřesní, ale hlavně zpřísní pravidla, dle kterých bude na území obce možná výstavba. Především je ale tento dokument důležitý proto, že obec bude moci požádat o územní rozhodnutí na dokumentaci pro stavbu kanalizace a čistírnu odpadních vod, jež bude sloužit pro Srbín, Žernovku a část Mukařova.

Střízlivý odhad je, že s výstavbou kanalizace by se začlo v následujícím volebním období. Akce v hodnotě více než 200 milionů korun se samozřejmě neobejde bez dotace a patrně ani bez bankovního úvěru. Mimoto obec samozřejmě již několik let spoří do tzv. fondu rozvoje z prostředků, které jí plynou z pronájmu vodovodu a kanalizace v obci. Jsem rád, že se všichni zastupitelé shodli na tom, že moderní obec by měla mít vybudován vodovod a kanalizaci pro všechny občany. A dobré je, že to bude na dlouhá léta poslední rozsáhlá investiční akce, neboť seznam velkých projektů: voda, plyn, kanalizace, škola, školka se tím uzavře a v dalších letech už se budeme moci věnovat (resp. vedení obce vzešlé z dalších voleb) rozsáhlejším rekonstrukcím místních komunikací, zkvalitňování vzhledu obcí a životního prostředí.

Děkuji Vám všem, kteří nám vyjadřujete svou podporu

Kanalizace v obci

Ing. Přemysl Zima, místostarosta obce, z.s. Mukařov-sko

Vážení čtenáři,
na této stránce jste si už zřejmě zvykli nacházet informace o vodohospodářské infrastruktuře v naší obci. V době psaní tohoto článku se již podařilo zajistit dostatečný počet dokladů, které jsou třeba pro přiznání dotace na vodovod pro Srbín a Žernovku, a protože v minulých měsících a vlastně i letech bylo díky velké dotaci SFŽP ČR na výstavbu vodovodu již mnohé napsáno, může se zdát, že vodovod je tím hlavním, čím se obec zabývá. Ale ani projekt kanalizace není odsunut na vedlejší kolej a celkově věnujeme čištění odpadních vod velkou pozornost.
Obec začátkem loňského roku zažádala o dotaci z Operačního programu Životní prostředí, na rekonstrukci a intenzifikaci čistírny odpadních vod v Mukařově, kde byla úspěšným žadatelem a dotaci získala. V letošním roce tak bude po téměř dvou letech projektování a příprav zahájena výstavba tolik potřebné intenzifikace čistírny odpadních vod v Mukařově. Linka odpadních vod bude doplněna drobnými stavbami v areálu, které umožní zefektivnit a zlepšit činnost celé čističky. Jedná se o dostavbu objektu se stíranými česlemi pro odstranění hrubých látek, jakéhosi prvního síta na nátoku. Poté bude linka vybavena lapačem písku a novou, větší, čerpací šachtou, kde bude umístěno pracovní čerpadlo i se záložním kusem (který se nyní do současné malé šachty nevejde). To vše proběhne za nepřetržitého provozu čistírny bez nějakých omezení. Celkem dostavba vyjde na cca 4 mil. Kč a projekt bude hrazen z větší části z poskytnuté dotace. Intenzifikace čistírny tak ukončí nežádoucí stop stav napojování nových domů, který trvá již více jak dva roky a umožní napojení dalších 100 EO (cca 25 domů, nebo bytů) v ulicích, kde je již uloženo kanalizační potrubí. Další rozšiřování kanalizační sítě k této čistírně do celých nových ulic a lokalit není zatím bohužel možné ani po intenzifikaci, neboť kapacita čistírny toto v blízké budoucnosti neumožňuje. Jednak pro velmi nízký průtok v potoce Výmola, do kterého je zaústěna přečistěná odpadní voda a který neumožňuje zásadní navýšení kapacity čistírny. Potom také pro celkovou koncepci čistírny, která vznikla v devadesátých letech pro 20 domů a byla různě dostavována a rozšiřována, takže je téměř zázrakem, že dnes dokáže pojmout více než desetinásobné množství.
Dostavba kanalizace v Mukařově je tak závislá na výstavbě nové čistírny v Srbíně u Požáru, jež kromě obsloužení Srbína a Žernovky pomůže odlehčit i stávající mukařovské čistírně přepojením některých ulic na novou ČOV. Tím se uvolní další kapacita v Mukařově.

Projekt nové čističky a kanalizace v současné době prochází revizí dokumentace pro územní řízení, kde se řeší zásadní problém umístění nátoku na čistírnu po jejím přesunu podle nového územního plánu. Pokud se nyní ptáte, kdy že se nové kanalizace dočkáme, věříme, že i přes velmi náročné změny, které nás čekají ve stávající dokumentaci, a obsáhlou přípravu dotace je reálné stavbu vybudovat ke konci tohoto dotačního období EU.

S lampiony v Mukařově již podesáté

PhDr. Kateřina Čadilová, koordinátorka KKCM, z.s. Mukařov-sko

V pátek 4. listopadu se na mukařovské návsi opět nahromadil zástup malých postaviček s nezbytným vybavením – lampiony tradičními i netradičními, kupovanými i vlastní výroby.

Byla opravdu zima, takže čaj i svařák mistrně uvařený doma u Houdků opravdu přišel vhod. Dětí bylo hodně, napočítali jsme kolem tří stovek, potěšilo i ovoce – jablka i mandarinky – které dodal a částečně i financoval místní obchod Vladimíra Budského.

Průvod byl tak dlouhý, že když z návsi odcházeli poslední opozdilci, čelo se už blížilo zpátky ke kostelu. Chybu neměl ani tradiční ohňostroj.

I když osobně nepamatuji všech deset ročníků, s organizací akcí v obci se snažím pomáhat už hodně dlouho. Akce pro rodiny mají úspěch stále – ať už je to právě Lampioňák nebo vynášení Morany, či podzimní Koloběžkiáda, které pořádá Mukařov-sko, nebo akce pro děti pořádané Sborem dobrovolných hasičů. Dokonce jsem zaznamenala, že nám lidé, kteří bydlí ve městech, závidí. Opravdu si vážíme toho, že i v dnešní stále uspěchanější době si tolik „sousedů“ najde čas na společné setkání na svépomocně zorganizované akci. Potěší účast a ještě více ochota pomoci s přípravou a průběhem!

Mukařov-sko

Dvouměsíčník 2017, ročník XII., číslo 59. Povolení: MK ČR E 16658
Vydavatel: Mukařov-sko, sdružení pro Mukařov, Srbín a Žernovku
Sídlo redakce: Na Dolách 4, 251 62 Mukařov Tel: 606 719 574
Web: www.mukarov-sko.cz E-mail: mukarov-sko@volny.cz

Vychází 31.1. 2017 uzávěrka dalšího čísla 10.3. 2017 IČO: 270 27 708

Novinky z mukařovské školky

Mgr. Jana Valentíková, Mgr. Zuzana Tůmová

Měsíc listopad jsme v naší školce přivítali „halloweenským“ karnevalem. Rej veselých strašidýlek, duchů a jiných pohádkových bytostí se proháněl školkou celé dopoledne a příjemně ho doplnila i hostina, kterou nám připravily maminky našich dětí, za což jim moc děkujeme! Během měsíce postupně probíhaly projektové dny věnované BARVÁM PODZIMU. Paní učitelky se postupně věnovaly ve všech aktivitách a vždy po celé dopoledne jednotlivým podzimním barvám a děti mohly i přijít v oblečení příslušné barvy do školky, což se jim velmi líbilo. Také k nám přijel náš oblíbený pan fotograf, a tak měly děti hezký vánoční dárek pro své nejbližší. Koncem měsíce k nám opět zavítalo Duhové divadlo s oblíbenou pohádkou „Sůl nad zlato“. Celý měsíc listopad jsme ještě ponechali výstavu přírodnin a výrobků z nich v areálu MŠ. Výstava byla letos tak krásná a inspirativní, že nám bylo líto jí ukončit v daném termínu a o měsíc jsme jí prodloužili. Všem zúčastněným rodičům i dětem děkujeme za ochotu i kreativní přístup k tématu. Adventní čas pro naše děti začal přípravou ozdob na obecní vánoční strom, který chodí každoročně zdobit. Na začátku prosince jsme ve školce přivítali Mikuláše, čerty a anděly, kteří k nám letos přišli ze základní školy, byli moc krásní, přívětiví, a tak se jich děti vůbec nebály. Moc jim všem děkujeme.

Poslední divadelní pohádkou roku 2016 byla „Vánoční pohádka“, se kterou k nám přijelo Duhové divadlo. Ve všech třídách také proběhly již tradiční vánoční besídky pro rodiče doplněné o tvořivou dílničku, kterou připravily paní učitelky a malování hrnečků s paní Daňkovou. Maminky našich dětí nám napekly samé dobrůtky, a tak jsme si všichni užili velmi příjemné adventní setkání, kde si každý našel „to svoje“. Vyvrcholením adventu v naší školce byla vánoční besídka a nadílka v jednotlivých třídách školky. S pořizováním dárečků pro děti nám pomohli i někteří rodiče, a tak všem našim „Ježíškům“ moc děkujeme. Všechnu tu radost a nadšení dětí jsme nafotili a vložili na webové stránky naší školky. http://skolkamuk.rajce.idnes.cz/

Mikulášská besídka Kulturního komunitního centra Mukařov

PhDr. Kateřina Čadilová, koordinátorka KKCM, Mukařov-sko z.s.

K předvánočním akcím v našich končinách patří neodmyslitelně i návštěva Mikuláše a čerta začátkem prosince. Tentokrát vyšla mikulášská besídka, organizovaná KKCM ve školní jídelně na neděli 4. prosince.

Dětí, pro které byl připraven bohatý program, včetně her, zdobení perníčků a dalších ručních prací, se sešlo opravdu hodně. A tak se v prostorech školní jídelny tvořilo, zpívalo, tančilo a když se kolem páté hodiny odpolední ozval zvonek a do místnosti vstoupili Mikuláš, anděl a čert, bylo by slyšet i špendlík na zem spadnout. Jen kdyby ten čert tolik nedupal a nehudroval. Naštestí byly všechny přítomné děti celý rok hodné a tak si čert nikoho neodnesl a Mikuláš s andělem mohli rozdávat sladkosti a drobné dárečky všem dětem, které na mikulášskou besídku přišly.

Adventní rozsvěcení vánočního stromu

Rudolf Semanský, předsed Mukařov-sko z.s.

Jednou z tradic, která má již své pevné místo v kalendáři předvánočních akcí, je adventní rozsvěcení vánočního stromu v Mukařově, na jehož přípravě se společně podílejí zástupci všech místních organizací a obecního úřadu. I v roce 2016 se akce konala první adventní a zároveň poslední listopadovou neděli na návsi v Mukařově. Oproti předešlému roku bylo příjemné počasí, přesto však nikdo nepohrdnul blízkostí otevřených ohnišť a možností dát si svařené víno nebo čaj. V přátelské atmosféře a za doprovodu vánočních koled, ať již prostřednictvím živého vystoupení žáků a učitelů základní školy, nebo reprodukované hudby se sešlo mnoho lidí, kteří během večera stále přibývali, a před samotným slavnostním rozsvícením, jež bylo naplánováno na šestou hodinu večerní, odhaduji počet návštěvníků na návsi na cca třista, pravděpodobně i více.
Během večera si také návštěvníci, tak jako každý rok, měli možnost prohlédnout výstavu betlémů a nebo si z místního kostela přinést adventní světlo. Výstava betlému v bývalé knihovně se opět těšila velkému zájmu a děti určitě zaujal ručně vyřezávaný Betlém českých pohádek, který obec získala darem. Krátce před šestou hodinou promluvil k návštěvníkům pár slov pan farář Konstantin z Říčanské farnosti a s prvními údery kostelního zvonu se do tmy rozzářil mukařovský vánoční strom.

Předvánoční posezení pro seniory

Jaroslava Kapustová, TJ Sokol Mukařov

Jako každý rok, tak i letos pořádal Obecní úřad Mukařov předvánoční posezení pro seniory. Tato akce se koná vždy v prosinci, zpravidla třetí adventní neděli v restauraci U kostela. Stalo se již pěknou tradicí sejít se v předvánočním čase, chvíli zapomenout na vánoční shon, posedět, pobavit se s přáteli u kávy, občerstvení a dobré večeře. Zkrátka strávit hezké nedělní odpoledne.
K pohodě a tanci přispěla živá hudba, která hrála nejen k poslechu, ale i tanci. Všechny přítomné seniory na začátku přivítal starosta obce p. Semanský, který se akce každoročně účastní. Program byl zpestřen o vystoupení žáků základní školy Mukařov, pod vedením paní učitelky Kadeřábkové. Děti si pro přítomné hosty opět připravily pásmo vánočních koled a vyrobily i krásná vánoční přáníčka. Kromě kulturního programu s živou hudbou je pro návštěvníky této akce vždy připraveno občerstvení, aby tančící dámy a pánové nabrali poté, co dotančili nové síly. Potěšilo nás, že na tomto setkání se nakonec sešlo krásných 41 návštěvníků.
Všichni přítomní se vždy dobře baví a shodují se, že i když ten rok opět utekl jako voda, stojí za to udělat si čas a přijít se pobavit. A tak se při loučení těší na další setkání. **Za sebe i za obecní úřad si myslím, že i proto je důležité pořádání takovýchto akcí udržovat. I my se těšíme na shledanou při dalším předvánočním setkání, v roce 2017.**

Každoroční zamyšlení nad výsledky práce obce

Dr. Jaroslav Šalda, dotační referent OÚ Mukařov

Také do našeho Mukařova s přelomem roku tiše a nenápadně vstoupila zima. Je škoda, že sníh a mráz nepřišly už v období Vánoc, ale adventní rozsvícení vánočního stromu, mikulášské besídky i předvánoční setkání seniorů i tak vždy zpříjemní sváteční atmosféru a očekávání příchodu nového roku.
A tak jako každý rok, jeho začátkem si říkám, že nastal čas se krátce ohlédnout za uplynulým obdobím a seznámit vás zejména s tím, co Rada a Zastupitelstvo obce Mukařov v oblasti rozvoje obce připravují do roku letošního.
Aktivity starosty, místostarosty, jednotlivých zastupitelů a pracovníků obecního úřadu, jsou trvale zaměřeny na zajišťování rozvoje obce s co možná nejefektivnějším využíváním obecního rozpočtu a s podporou dotací z nároedních i evropských fondů. Jen letmo připomenu výstavbu nové základní a mateřské školy, dokončení další etapy přivaděče pitné vody Region-Jih pro část katastru Srbín, zprovoznění objektu bývalé školní družiny v Příčné ulici 61 pro aktivity Kulturního a komunitního centra Mukařov, které slouží všem věkovým kategoriím našich občanů, rekonstrukce letitých rozlámaných povrchů chodníků položením nové zámkové dlažby v Srbíně i Mukařově a rozšiřování veřejného osvětlení a nasvícení výkonnými svítidly nad vybranými přechody pro chodce. Žernovka pak získala nový kamenný rondel s dlážděním pro umístění kontejnerů na tříděný odpad. V oblasti služeb se osvědčil řízený bezplatný systém sběru bioodpadu od občanů a jeho likvidace štěpkováním. K tomu obec využívá z dotace pořízené svozové vozidlo a sadu 7 kontejnerů.

Zásadním dokumentem rozvoje Mukařova pro další období bude nový územní plán, pořízený s přispěním dotace MMR, jehož konečnou podobu po pětiletém procesu příprav, a projednávání schválilo v lednu Zastupitelstvo obce. Druhým významným rozvojovým dokumentem, je každoročně upravovaný a zastupitelstvem obce schvalovaný Místní plán obnovy vesnice pro Mukařov, Srbín a Žernovku. V něm jsou pro rok 2017 navrženy další investiční projekty, které budou moci být postupně realizovány s podporou možných dotačních výzev i rozpočtových opatření obce.
Předně půjde o zahájení procesu výstavby rozšíření další části vodovodu Region-Jih, pro zbývající část Srbína a celou oblast Žernovky. Připravuje se zadávací dokumentace pro výběr zhotovitele stavby a půjde-li vše podle harmonogramu, obyvatelé těchto částí se dočkají pitné vody možná ještě v tomto volebním období. V přípravě pro tyto katastry je také projekt výstavby nové čistírny odpadních vod. S finančním přispěním spádových obcí bude možné v několika etapách provést zateplení budovy staré školy a výměnu oken. K zajištění vyšší míry bezpečnosti před řidiči, kteří přes Žernovku a Srbín zejména na silnici II/113 Českobrodská - Choceradská výrazně překračují rychlost, plánujeme osazení semaforů a měřičů rychlosti, jejichž prostřednictvím chceme povolenou rychlost v obci kontrolovat a usměrňovat.
Dotační výzvy Státního fondu životního prostředí zaměřené na revitalizaci nerybochovných rybníků a nádrží v obcích do třech tisíc obyvatel jsou důvodem, abychom dokončili projektovou dokumentaci pro odbahnění srbínské nádrže, včetně rozšíření a zpevnění části hráze přiléhající k silnici. Na ní podél ulice Choceradská, pak bude vystavěn chodník, který propojí ten stávající s ulicí Na Dolách.
Z výše popsaného je zřejmé, že i v nadcházejícím období roku 2017 má zastupitelstvo obce v souladu s volebními progamy svých členů zájem věnovat maximální pozornost dalšímu rozvoji Mukařova s cílem, postupně zlepšovat a zkvalitňovat v něm život místních obyvatel. Přeji vám proto příjemný a klidný rok 2017, plný pohody a pevného zdraví.

Dr. Jaroslav Šalda

4. 3. 2017 | 14 – 17 hodin
POHÁDKOVÝ
KARNEVAL
MUKAŘOV
zábavný moderovaný program
soutěžní stanoviště
výherní kolo štěstí
malování na obličej
pohádkový foto koutek
herní koutek pro nejmenší
občerstvení
Vstupné: děti 30 Kč, ostatní 50 Kč
Sokolovna Mukařov, Školní 139
PRO-DOMA STAVEBNINY
HECHT